



NACIONES UNIDAS
GUATEMALA



INFORME ANUAL *DE RESULTADOS* 2022



Contenido

Prefacio	03
----------	----

01 Panorama 2022 en Guatemala: Desarrollo clave	06
---	----

02	
2.1 Sinopsis de los resultados del marco de cooperación	08
2.2 Prioridades, resultados y productos del marco de cooperación	09

2.3 Alianzas y financiación de la Agenda 2030	19
2.3.1 Alianzas estratégicas para la implementación del marco de cooperación	19
2.3.2 Estrategia de financiación para el desarrollo del Sistema de las Naciones Unidas en Guatemala	19
2.3.3 Integración del voluntariado como acelerador de la Agenda 2030	19

2.4 Resultados de la ONU al trabajar más y mejor de forma unida: Coherencia, eficacia y eficiencia de las Naciones Unidas	20
---	----

2.5 Lecciones aprendidas	21
--------------------------	----

2.6 Resumen financiero 2022	22
-----------------------------	----

2.6.1 Programas conjuntos en 2022 y trabajo transfronterizo	23
--	----

03 PRIORIDADES 2023	26
----------------------------	----



Oficina de la Coordinación Residente (OCR)
Informe Anual de Resultados 2022 del Sistema de las Naciones Unidas en Guatemala
Temas: desarrollo sostenible, derechos humanos, paz y asistencia humanitaria
5.ª avenida 5-55 zona 14 torre 4, nivel 10
Teléfono (502) 23843100 onu.gt@un.org
www.guatemala.un.org

ISBN 978-9929-8229-6-2

Guatemala, 2023
Coordinación editorial ©ONU
Guatemala

Permitida reproducción total o parcial respetando las referencias de autoría.
El documento electrónico puede descargarse escaneando este QR



Prefacio

Es un gusto presentarles el informe de resultados del equipo de país del Sistema de las Naciones Unidas (SNU), producto del trabajo colectivo realizado en 2022. Los resultados se encuentran altamente alineados con las Prioridades Nacionales de Desarrollo (PND) establecidas por el Gobierno de Guatemala y los Objetivos de Desarrollo Sostenible (ODS), bajo nuestro **Marco estratégico de cooperación para el desarrollo sostenible 2020-2025 (MC)**.

Guatemala fue uno de los países con mejores resultados macroeconómicos de toda América Latina tras salir de la crisis ocasionada por la pandemia de COVID-19 en 2021. El año 2022 fue testigo de múltiples choques externos, naturales y antropogénicos, que pusieron a prueba, una vez más, la resiliencia de la economía. Y una vez más, los retos destacaron la necesidad de seguir atendiendo las brechas socioeconómicas estructurales del país.

Fue en ese contexto de desequilibrios en precios de alimentos básicos y combustibles que el equipo de país realizó sus actividades en las cinco áreas estratégicas del **MC**: a) desarrollo económico; b) desarrollo social (vivienda, protección social, educación, salud, seguridad alimentaria y nutricional); c) institucionalidad pública (gobernanza, movilidad humana, participación cívica); d) paz, seguridad y justicia; e) medio ambiente.

En términos programáticos, en 2022 se trabajó con 30 contrapartes gubernamentales, incluyendo 8 municipalidades y 2 gobernaciones departamentales, por medio de 138 programas/proyectos (de los cuales 17 fueron programas conjuntos), con una ejecución total de USD 42 millones provenientes de recursos de la cooperación internacional, donde reconocemos el apoyo de 18 donantes y 14 fondos globales y mecanismos de financiamiento. El SNU ejecutó USD 250 millones en 2022. Durante el período, los 22 departamentos de Guatemala se beneficiaron de las 189 actividades que se encuentran en implementación; de ellas, 19% fueron interagenciales y 21% incluyeron dimensiones humanitarias, de desarrollo y paz. La igualdad de género fue un objetivo importante en el 83% de estas actividades, y los derechos humanos, en el 80%.

El equipo de país apoyó la recuperación económica, en especial mediante el fortalecimiento de la resiliencia de los pequeños productores agrícolas y las personas emprendedoras, con quienes se fomentó la incorporación de prácticas innovadoras, sostenibles y resilientes, adaptadas a la variabilidad climática. También se desarrollaron capacidades en personas jóvenes y mujeres, así como en personas migrantes retornadas; entre otros, mediante programas de asistencia técnica y financiera, dinamizando las economías rurales afectadas por la pandemia.

Más específicamente, en el **desarrollo económico** hemos cosechado el impacto de nuestras estrategias multidimensionales enfocadas en la empleabilidad de personas jóvenes y mujeres, el apoyo a cadenas de valor, y el acceso a medios productivos y mercados para la comercialización y la competitividad. En **desarrollo social**, hemos priorizado el fortalecimiento de la capacidad resolutoria del sector salud; la cobertura inclusiva y el acceso a servicios esenciales de salud; la modernización de instalaciones y equipo hospitalario; el fortalecimiento del sistema de protección social; el apoyo a la seguridad alimentaria y nutricional (SAN), y acciones encaminadas a mejorar el acceso y la calidad de la educación.

En **paz, seguridad y justicia** hemos intensificado nuestro trabajo para poner fin a la violencia contra las mujeres y las niñas; avanzar en los procesos de reparación digna y transformadora; implementar la Estrategia de Cero Tolerancia del secretario general y fortalecer al sector justicia y la infraestructura para sostener la paz, con plena participación de mujeres, pueblos indígenas y personas jóvenes. Con respecto al pilar de **instituciones sólidas**, hemos apoyado la agilización del Sistema Estadístico Nacional; la protección y respuesta a personas en movilidad humana; la participación política de mujeres y personas jóvenes, y el combate a la ciberdelincuencia.

Finalmente, en temas de **medio ambiente** nos hemos centrado en la construcción de resiliencia frente al cambio climático, biodiversidad, la estrategia fiscal ambiental y la promoción de una economía verde, con el debido respeto e inclusión de los sistemas de conocimiento ancestral y con la participación del sector privado y la sociedad civil.

El **equipo humanitario de país** atendió las emergencias surgidas durante el año (por ejemplo, la tormenta tropical Julia) y se actualizaron tanto el Panorama de Necesidades Humanitarias como el Plan de respuesta humanitaria que presentó el Gobierno en 2023. También se trabajó en apoyos concretos para la resiliencia, que van desde la formulación de normativas y reglamentos en diferentes sectores, hasta la implementación de políticas públicas, incluyendo el aumento de la capacidad de presupuestación y la agilización de la ejecución de recursos del Estado.

En cuanto a **temas transfronterizos**, cabe indicar que la movilidad humana ha sido una prioridad en 2022, tomando en cuenta que Guatemala ha sido designada por el Comité Ejecutivo de la Organización de las Naciones Unidas (ONU) como país piloto para la implementación del Plan de desarrollo integral para El Salvador, Guatemala, Honduras y el sursudeste de México. En este sentido, Guatemala ha tenido avances en la formulación de un consejo promotor presidido por el Gobierno y el SNU, así como un primer acercamiento con la comunidad internacional de socios en el país.

Nos enorgullecemos de nuestros esfuerzos en el establecimiento de **alianzas estratégicas** con diferentes grupos de población y sectores de la sociedad, con base en principios y valores compartidos, dando continuidad a espacios de diálogo con pueblos indígenas, representantes de mujeres, juventud, personas con discapacidad y el sector privado organizado.

Esto ha permitido un relacionamiento estructurado y fructífero. Agradezco al equipo de país del SNU por su dedicación y esfuerzo, a nuestros socios financiadores, así como a implementadores y contrapartes de instituciones estatales, de la sociedad civil, la academia y el sector privado, por el apoyo y la confianza. Les invito a leer con detenimiento este informe y a ser parte del compromiso conjunto para **no dejar a nadie atrás**.

Miguel Barreto

Coordinador residente / Coordinador humanitario
Sistema de las Naciones Unidas en Guatemala



SIGLARIO INFORME DE RESULTADOS DE PAÍS 2022

ACNUR	Alto Comisionado de las Naciones Unidas para Refugiados	IPC	Índice de precios al consumidor	PONAPRE	Política nacional de prevención de la violencia y el delito
AFP	Agencias, fondos y programas	LAC	Latinoamérica y Caribe	PROGRESAN-SICA	Programa de Sistema de Información para la Resiliencia en Seguridad Alimentaria y Nutricional de la Región del SICA
AGPD	Asociación de Personas con Discapacidad a Causa del Conflicto Armado	LGTBIQ+	Personas lesbianas, gais, transgénero o transexuales, bisexuales, intersexuales, queer u otras opciones	PVVIH	Personas viviendo con VIH
AOD	Asistencia Oficial al Desarrollo	MAGA	Ministerio de Agricultura, Ganadería y Alimentación	QCPR	(<i>siglas en inglés</i>) Informe del secretario general sobre la Implementación de la Revisión Cuatrienal Amplia
ASODISPRO	Asociación de Personas Productivas con Discapacidad	MC	Marco estratégico de cooperación para el desarrollo sostenible 2020-2025	RENAP	Registro Nacional de las Personas
ASORGUA	Asociación de Sordos de Guatemala	MEM	Ministerio de Energía y Minas	SAN	Seguridad alimentaria y nutricional
BANGUAT	Banco de Guatemala	MIDES	Ministerio de Desarrollo Social	SAT	Superintendencia de Administración Tributaria
BCIE	Banco Centroamericano de Integración Económica	MINECO	Ministerio de Economía	SBS	Secretaría de Bienestar Social
BID	Banco Interamericano de Desarrollo	MINEX	Ministerio de Relaciones Exteriores	SDG	(siglas en inglés) Objetivos de Desarrollo Sostenible
BM	Banco Mundial	MINFIN	Ministerio de Finanzas Públicas	SECMCA	Secretaría Ejecutiva del Consejo Monetario Centroamericano
CACIF	Comité Coordinador de Asociaciones Agrícolas, Comerciales, Industriales y Financieras	MINGOB	Ministerio de Gobernación	SECONRED	Secretaría Ejecutiva de la Comisión Nacional para la Reducción de Desastres
CBA	Canasta básica ampliada	MINTRAB	Ministerio de Trabajo y Previsión Social	SEGEPLAN	Secretaría de Planificación y Programación de la Presidencia
CC	Corte de Constitucionalidad	MP	Ministerio Público	SEPREM	Secretaría Presidencial de la Mujer
CEDLAS	Centro de Estudios Distributivos, Laborales y Sociales	MSPAS	Ministerio de Salud Pública y Asistencia Social	SESAN	Secretaría de Seguridad Alimentaria y Nutricional
CENTRARSE	Centro para la Acción de la Responsabilidad Social Empresarial	OACNUDH	Oficina del Alto Comisionado de las Naciones Unidas para los Derechos Humanos	SICA	Sistema de la Integración Centroamericana
CEPAL	Comisión Económica para América Latina y el Caribe	OCR	Oficina de la Coordinación Residente	SNIS	Sistema Nacional de Información Social
CODISRA	Comisión Presidencial contra la Discriminación y el Racismo contra los Pueblos Indígenas	OCSE	Oficina Coordinadora Sectorial de Estadística de Salud	SNU	Sistema de las Naciones Unidas
COMUSAN	Comisión municipal de seguridad alimentaria y nutricional	ODS	Objetivos de Desarrollo Sostenible	SOSEP	Secretaría de Obras Sociales de la Esposa del Presidente
CONAP	Consejo Nacional de Áreas Protegidas	OIM	Organización Internacional para las Migraciones	SVET	Secretaría contra la Violencia Sexual, Explotación y Trata de Personas
CONASIDA	Comisión Multisectorial de VIH/Sida	OIT	Organización Internacional del Trabajo	TSE	Tribunal Supremo Electoral
COPADEH	Comisión Presidencial por la Paz y los Derechos Humanos	OJ	Organismo Judicial	UAI	Unidad de atención integral
CP-PDI	Consejo Promotor del PDI	OMS	Organización Mundial de la Salud	UE	Unión Europea
CSJ	Corte Suprema de Justicia	OMT	(<i>siglas en inglés</i>) Equipo de gestión de operaciones	UN	(siglas en inglés) Naciones Unidas
CUNOROC	Centro Universitario de Noroccidente	ONU	Organización de las Naciones Unidas	UNEP	(siglas en inglés) Programa de las Naciones Unidas para el Medio Ambiente
DAES	Departamento de Asuntos Económicos y Sociales de Naciones Unidas	ONUDI	Organización de las Naciones Unidas para el Desarrollo Industrial	UNESCO	(siglas en inglés) Organización de las Naciones Unidas para la Educación, la Ciencia y la Cultura
DEMI	Defensoría de la Mujer Indígena	OPD	Organización de personas con discapacidad	UNFPA	(siglas en inglés) Fondo de Población de las Naciones Unidas
EPU	Examen Periódico Universal	OPHI	(<i>siglas en inglés</i>) Iniciativa de Pobreza y Desarrollo Humano de la Universidad de Oxford	UNICEF	(siglas en inglés) Fondo de las Naciones Unidas para la Infancia
FAO	(<i>siglas en inglés</i>)	PAE	Programa de Alimentación Escolar	UNITAR	(siglas en inglés) Instituto de las Naciones Unidas para Formación Profesional e Investigaciones
FECIGUA	Federación de Ciegos de Guatemala	PAEAS	Prevención del acoso, la explotación y el abuso sexuales	UNODC	(siglas en inglés) Oficina de las Naciones Unidas contra la Droga y el Delito
FEDECOVERA	Federación de Cooperativas de las Verapaces	PBF	(<i>siglas en inglés</i>) Fondo para la Consolidación de la Paz de las Naciones Unidas	UNOPS	(siglas en inglés) Oficina de las Naciones Unidas de Servicios para Proyectos
FIDA	Fondo Internacional de Desarrollo Agrícola	PDH	Procuraduría de los Derechos Humanos	UNPRPD	(siglas en inglés) Fondo de las Naciones Unidas sobre los Derechos de las Personas con Discapacidad
FMI	Fondo Monetario Internacional	PDI	Plan de desarrollo integral	USAC	Universidad de San Carlos de Guatemala
GCNN	Gran Cruzada Nacional por la Nutrición	PGN	Procuraduría General de la Nación	VIH	Virus de inmunodeficiencia humana
GEDS	Gabinete Específico de Desarrollo Social	PIB	Producto interno bruto		
GREPALMA	Gremial de Palmicultores de Guatemala	PMA	Programa Mundial de Alimentos		
IAV	Instituto de Atención a Víctimas	PMT	(siglas en inglés) Equipo de gestión programática		
IDH	Índice de Desarrollo Humano	PNC	Policía Nacional Civil		
IGM	Instituto Guatemalteco de Migración	PND	Prioridades Nacionales de Desarrollo		
INAB	Instituto Nacional de Bosques	PNUD	Programa de las Naciones Unidas para el Desarrollo		
INACIF	Instituto Nacional de Ciencias Forenses	PNUMA	Programa de las Naciones Unidas para el Medio Ambiente		
INAP	Instituto Nacional de Administración Pública				
INE	Instituto Nacional de Estadística				

EQUIPO GUATEMALA



PRINCIPALES SOCIOS DEL SISTEMA DE LAS NACIONES UNIDAS EN GUATEMALA



01

PANORAMA 2022 EN GUATEMALA: *Desarrollos clave*

Principales indicadores

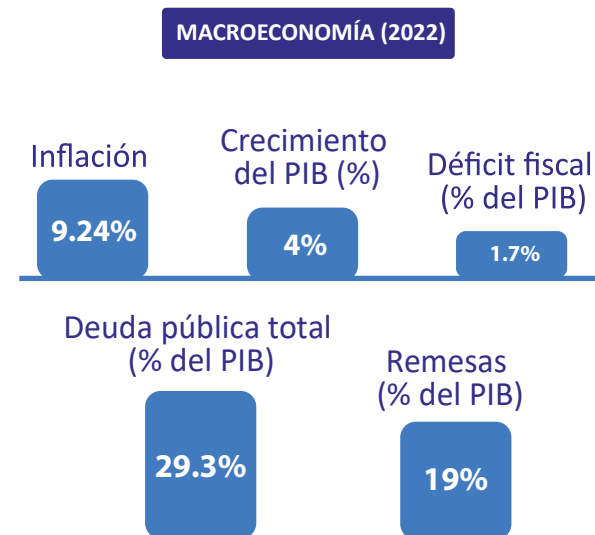
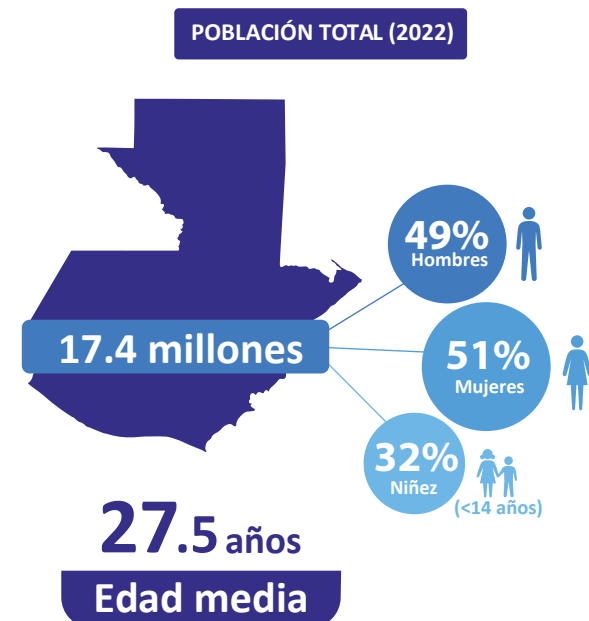

CONDICIONES SOCIOECONÓMICAS

Pobreza multidimensional
(% población, 2018)

61.6

Índice de Desarrollo Humano
(ranking 2022)

135/191

Tasa de informalidad (2021)

70.2%

Hombres: 69.7%
Mujeres: 71.4%

Prevalencia de desnutrición crónica
en niñez <5 años (2020)

42.8%

Tasa de desempleo (2021)

2.2%

Hombres: 1.8%
Mujeres: 2.9%

Ingreso promedio mensual nacional
(2021)

Q 2,207

Hombres: Q 2,434
Mujeres: Q 1,788

Personas en situación de crisis
alimentaria (2022)

4.6 millones

Personas migrantes retornadas
(2022)

94,283

Hombres: 71%
Mujeres: 29%

Años de escolaridad
promedio:

5.7



El Gobierno aplicó subsidios temporales a los combustibles y la energía eléctrica para atenuar los efectos adversos en las poblaciones más vulnerables. En el caso de los alimentos, los principales granos de subsistencia, como maíz (32%), frijol (43%) y arroz (19%), cerraron el año con precios todavía elevados en comparación con 2021. En este caso, el Gobierno activó contingentes arancelarios para garantizar el abastecimiento de granos básicos e introdujo apoyos a productores locales para la adquisición de fertilizantes. Sin embargo, persisten riesgos elevados sobre la seguridad alimentaria, sobre todo considerando que 6 de cada 10 personas viven en pobreza, lo cual se agrava en áreas rurales, donde 8 de cada 10 viven en esta situación.

La crisis de alimentos y materias primas derivada de la invasión de Rusia a Ucrania definió el contexto internacional y nacional en el año 2022. En términos macroeconómicos, Guatemala mostró resiliencia a pesar de la volatilidad global, cerrando la gestión con un crecimiento de la economía superior a la media latinoamericana, déficit fiscal moderado y niveles de deuda pública muy por debajo de los mostrados por otros países de la subregión. No obstante, los efectos de la guerra en Ucrania se materializaron en incrementos sustanciales en los precios de combustibles, fertilizantes y alimentos a nivel local, afectando las condiciones de vida, la seguridad alimentaria y el poder adquisitivo de las personas. El impacto más regresivo sobre la población se materializó en el aumento generalizado de precios, donde la inflación de 2022 fue la mayor en 14 años. Por consiguiente, las brechas preexistentes relacionadas con los Objetivos de Desarrollo Sostenible (ODS) –incluidas las crisis migratoria y de inseguridad alimentaria, los efectos de fenómenos siconaturales intensificados por el cambio climático, entre otros– fueron exacerbadas.



El departamento de Guatemala registró una inflación del 8.8%, donde 3 de cada 10 viven en pobreza, mientras que, en Alta y Baja Verapaz, donde 7 de cada 10 personas viven en pobreza, la inflación llegó al 12%. Así, en 2022 el número de personas en situación de crisis o emergencia de inseguridad alimentaria aguda alcanzó los 4.6 millones, la cifra más elevada de los últimos años. Por su parte, la prevalencia de la desnutrición crónica en menores de 5 años ocupó el 7.º lugar a nivel mundial.



El Índice de Desarrollo Humano (IDH) del país es de 0.627, lo cual lo sitúa en una categoría de desarrollo humano medio y en el puesto 135 en términos de desarrollo humano. Este cambio en la posición relativa se explica en parte porque los impactos de las crisis superpuestas en América Latina fueron desproporcionados y la medición del indicador se realizó a un número mayor de países, abarcando 191 países y territorios. Desde una mirada de largo plazo, cabe mencionar que entre 1990 y 2021 el valor del IDH de Guatemala cambió de 0.484 a 0.627, una variación porcentual positiva del 29.5%.



En cuanto al trabajo humanitario, cabe mencionar que 6.1 millones de personas (35% de la población) se vieron afectadas por las lluvias torrenciales de 2022, que tuvieron un impacto destructivo sobre viviendas, carreteras, puentes, escuelas y centros de salud. En el caso del ciclón Julia, los efectos económicos de daños y pérdidas se cuantificaron en Q1,680 millones, el 49% de ellos en el sector transporte. El total de personas con necesidades humanitarias aumentó de 3.8 millones, en 2021, a 4.6 millones, en 2022; los incrementos más drásticos se dieron en seguridad alimentaria y protección. Un total de 168,871 personas ubicadas en los departamentos más afectados por emergencias de tracto lento y súbitas recibieron asistencia alimentaria del SNU. En movilidad humana, es importante indicar que en 2022 se incrementó el número de retornados, alcanzando un total de 94,204 personas (59% provenientes de México y 41%, de los EE. UU.). Esto significa un incremento del 51% en comparación con el año anterior (140% en el caso de los EE. UU., y 20% en el de México).



Respecto a la salud pública, en 2022 los principales problemas siguieron siendo la alta mortalidad materna e infantil y la inseguridad alimentaria, la persistencia de enfermedades infecciosas y de enfermedades transmitidas por vectores, y el aumento de las enfermedades crónicas. Guatemala eliminó todas las restricciones que se introdujeron por la pandemia, cerrando el año con un total acumulado de 19.9 millones de dosis administradas de vacunas contra la COVID-19, donde un 60% de la población en edad de vacunarse contaba con la primera dosis, y 47%, con esquema completo (dos dosis). El mecanismo COVAX, impulsado por el SNU, logró en 2022 la recepción de 28.4 millones de dosis de vacunas en Guatemala, de las cuales 6.5 millones se canalizaron por medio de este mecanismo, 69% a través de compra y 31%, de donación.

En términos de los avances de la Agenda 2030 para el desarrollo sostenible, el país ocupó en 2022 el puesto 117 de 163 en el Índice de los ODS, solo después de Venezuela (120) y Haití (151) en América Latina, con un índice de 61/100, lo cual lo ubica por debajo del promedio regional de 69.5/100. Su grado de avance da cuenta de logros solamente en 2 objetivos, en tanto que 15 permanecen con rezagos significativos. En este escenario, el reto hacia el futuro es asegurar una mayor inclusión y bienestar para la ciudadanía, generando más empleos decentes y facilitando una mayor participación de las poblaciones más vulnerables (mujeres, jóvenes, pueblos indígenas, personas con discapacidad, entre otros).



Guatemala debe fortalecer las condiciones para aprovechar su bono demográfico, enfocándose en las brechas digital y de género, impulsando una mejor y mayor cobertura de servicios públicos básicos mediante la innovación e inversiones en infraestructura, así como la capacitación de su capital humano. Todo esto, en un ambiente de transparencia, seguridad, paz y justicia, que permita reencauzar el país hacia el logro de los ODS y lo establecido en el Plan nacional de desarrollo K'atun: Nuestra Guatemala 2032. En la actualidad se espera apoyar algunos de estos objetivos de país con la creación de la Oficina para la Juventud de las Naciones Unidas (A/76/L85).

02

2.1 SINOPSIS DE LOS RESULTADOS DEL MARCO DE COOPERACIÓN

El marco estratégico de cooperación responde a las 10 PND Y A LOS 17 ODS

Toma en cuenta las oportunidades, riesgos y desafíos que se presentan en Guatemala, así como las prioridades estratégicas acordadas con el Gobierno, en consulta con diversos sectores de la sociedad, de la siguiente manera:



Inversiones por ODS en 2022

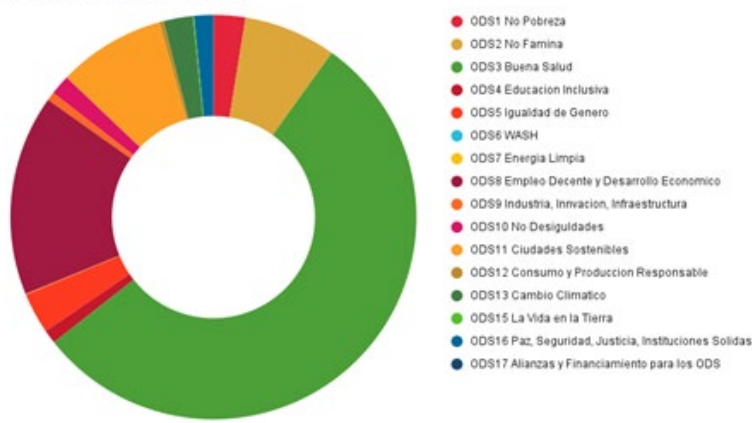

Durante 2022, el SNU implementó

189 ACTIVIDADES

de las cuales se contribuyó a:

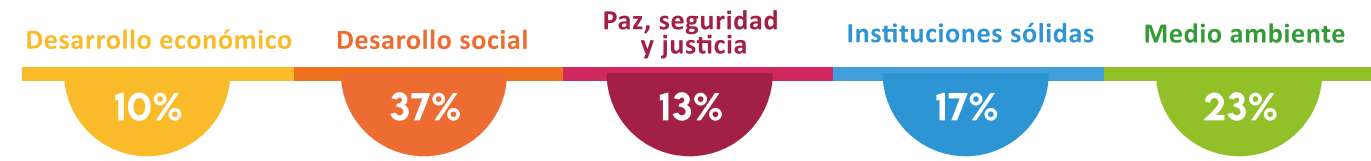

Las actividades se implementaron en todo el país y beneficiaron a más de **300,000 personas y 20,000 hogares y familias**, como se detalla a continuación.

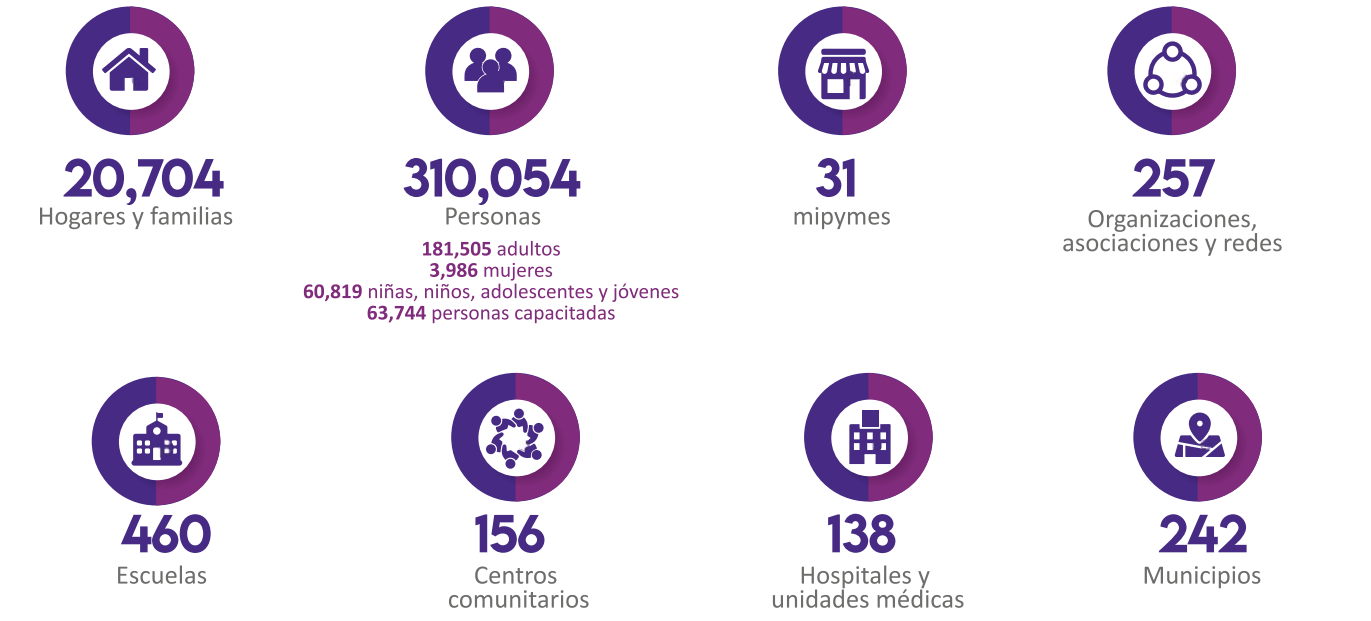

2.2 PRIORIDADES, RESULTADOS Y PRODUCTOS DEL MARCO DE COOPERACIÓN



Desarrollo económico

Los programas y proyectos del **Área Estratégica de Desarrollo Económico** se implementaron en las regiones occidental, norte y nororiental, así como en el sur del país, donde se ubican los territorios con los mayores niveles de pobreza. Las acciones impactaron sobre todo en los **ODS 1, 2, 4, 5, 6, 7, 8, 12 y 13**, por medio de estrategias enfocadas en la empleabilidad de jóvenes, el empoderamiento económico de las mujeres, el fortalecimiento de cadenas de valor, y el acceso a medios productivos. Con este apoyo, el acceso de la población priorizada a trabajo digno y decente, medios productivos, y servicios económicos a nivel nacional y local, aumentó. También se fortaleció la igualdad de género mediante la integración de 3,662 mujeres en 178 grupos de ahorro y crédito en los departamentos de Alta Verapaz, Chiquimula y Huehuetenango, a quienes se brindó educación financiera y apoyo en los emprendimientos asociativos implementados por los ministerios de Agricultura, Ganadería y Alimentación (MAGA) y Desarrollo Social (MIDES), y la Secretaría de Seguridad Alimentaria y Nutricional (SESAN).

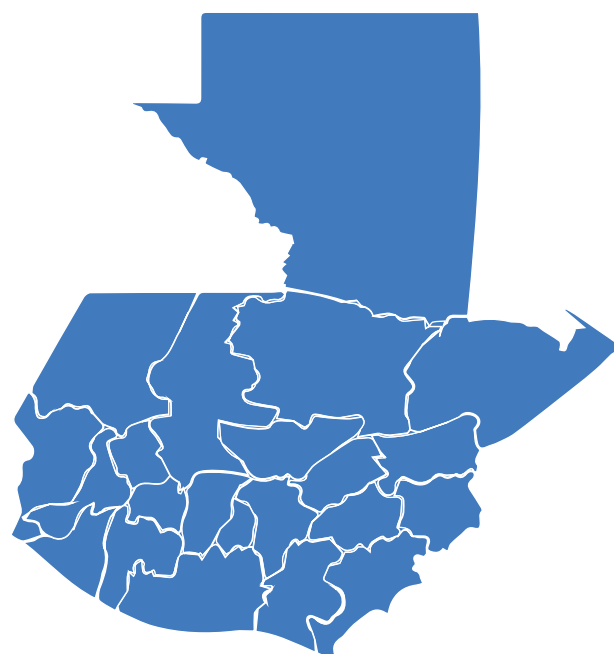

Los instrumentos de política pública formulados o fortalecidos en 2022 permitieron a los pequeños productores, mipymes y cooperativas tener mayor acceso a medios de producción. Algunos de estos instrumentos incluyen la **Política de promoción de riego en Guatemala (2023-2032)** y su plan de inversión, que contribuirán a la dinamización económica de pequeños y medianos productores, así como a la seguridad alimentaria y nutricional; y el **Manual de inclusión financiera y la Guía de formación empresarial**, con lo cual se beneficia a 468 mujeres que accedieron a crédito mediante el Fondo BCIE/MELYT, por un monto de Q29.9 millones. Se establecieron 6 alianzas para facilitar el acceso de mujeres y jóvenes a formación técnica y vocacional, así como su inserción en el mercado laboral a nivel nacional mediante la implementación de planes de acción que integran el empoderamiento de las mujeres; 4 alianzas entre el SNU e Impacto Empresarial, Banrural, 3M, y Coca Cola y, en el departamento de Petén, 2 alianzas con la Gremial de Palmicultores de Guatemala (GREPALMA) y Grupo HAME, lo cual fortaleció sus capacidades sobre debida diligencia y empresas y derechos humanos.



3986
Mujeres



199
Jóvenes



31
mipymes

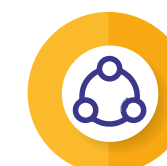

225
Organizaciones,
asociaciones
y redes



8684
Personas capacitadas
(incluyendo 3,794 mujeres,
1,253 jóvenes y
1,120 personas indígenas)





Desarrollo social

En el **Área Estratégica de Desarrollo Social** –que a su vez incluye cinco áreas (vivienda, protección social, educación, salud y seguridad alimentaria y nutricional)–, los programas y proyectos se implementaron en las regiones occidental, norte y oriente del país (corredor seco), áreas con altos niveles de inseguridad alimentaria, sensiblemente afectadas por el cambio climático. Con estas acciones se benefició a 8 municipalidades y 2 gobernaciones departamentales, impactando principalmente los ODS 1, 2, 3, 4, 5, 6, 10, 11, 13 y 15.

A nivel central, se apoyó el desarrollo e implementación de normativas y manuales para fortalecer la planificación, gobernanza, transparencia y rendición de cuentas del sector salud. En colaboración con la Coordinadora Nacional para la Reducción de Desastres (CONRED), el Centro Universitario de Noroccidente de la Universidad de San Carlos (USAC/CUNOROC), y la Municipalidad de Cuilco, en Huehuetenango, se aprobó , entre otros, el Marco nacional de recuperación y, en el municipio de Huehuetenango, la Política pública municipal de protección y atención a la persona migrante, que promueve la vivienda digna a nivel local .



Protección social



19,714
hogares

en 5 departamentos y 7 municipios ingresaron al Registro Social de Hogares Sensible al Género.



3 programas de protección social

diseñados o rediseñados “Jóvenes Urbanos en Situación de Vulnerabilidad” para impulsar emprendimientos de jóvenes; Programa Social “Bono Nutricional”, y Programa Social “Jóvenes Protagonistas”.



Gabinete Específico de Desarrollo Social (GEDS) del MIDES con mayores capacidades de gestión a través de:

4 herramientas

1. Estudio de pobreza urbana enfocada en jóvenes vulnerables en **5 municipios urbanos**;
2. Diagnóstico de la incorporación de la discapacidad en los registros administrativos de las instituciones nacionales parte del GEDS;
3. Acuerdo ministerial del MSPAS para **regular el proceso de certificación de la discapacidad**;
4. Análisis para identificar innovaciones tecnológicas y lecciones aprendidas del programa “Bono Familia”.





Educación

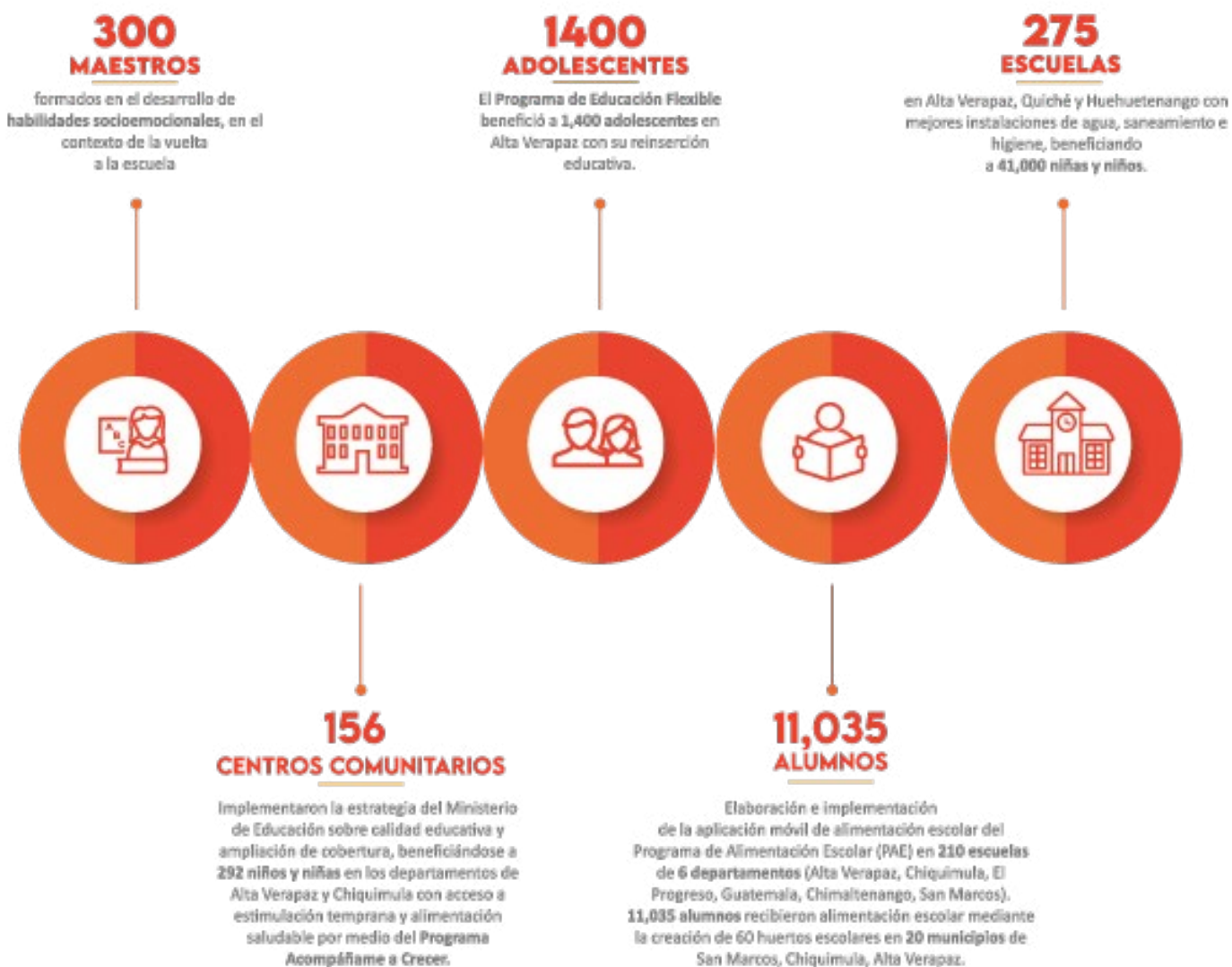

A nivel subnacional, con la Municipalidad de Livingston se implementó la Iniciativa «**Ambulancha**», que lleva atención médica a las aldeas que no cuentan con estos servicios. Un número de 2,906 personas que forman parte de 970 núcleos familiares recibieron, a través de la iniciativa Ciudades Solidarias, transferencias mensuales en efectivo por valor de USD 157, con lo cual cubrieron sus necesidades de vivienda por 3.5 meses. En 8 municipalidades de Petén, Izabal, Chiquimula y Guatemala, así como en las gobernaciones de Quetzaltenango y Huehuetenango, el monitoreo efectuado por el SNU en noviembre de 2022, es decir, luego de la distribución de la asistencia monetaria, permitió evidenciar que el 95% de las familias mejoraron considerable y moderadamente su acceso a vivienda, y que un 88% reportó que redujo sus niveles de estrés.

De octubre a noviembre, 168,871 personas recibieron asistencia alimentaria humanitaria en los departamentos afectados por las tormentas tropicales. Se implementaron 6 brigadas integrales en salud y nutrición, en coordinación con el Ministerio de Salud Pública y Asistencia Social (MSPAS) en los departamentos de Quetzaltenango, Zacapa, y El Progreso, alcanzando a un total de 10,147 personas y a 2,866 niños y niñas con retardo de crecimiento. Las brigadas han sido institucionalizadas por el MSPAS como parte de sus servicios de atención primaria en salud, con una asignación de Q50 millones.



Seguridad alimentaria y nutrición



Se fortaleció el sistema integral de protección social, contributivo y no contributivo, mediante la búsqueda de mayor cobertura y calidad con equidad. En este marco, 93,687 personas (54% mujeres y 46% hombres) que pertenecen a 19,714 hogares ingresaron al Registro Social de Hogares, con 200 jóvenes recibiendo transferencias monetarias. Además, 20 familias se integraron al programa Bono Nutricional, y 89 representantes (75 mujeres y 14 hombres, 3 mayas y 5 personas de la comunidad LGBTQ+) de 12 organizaciones de personas con discapacidad (OPD) recibieron capacitación sobre sus derechos, lo cual contribuye a la implementación del Acuerdo Ministerial 214-2022 del MSPAS, que da vida a la Comisión Intrainstitucional que implementará el Sistema Nacional de Certificación de Personas con Discapacidad.



Inclusión de la discapacidad en Guatemala (2022)

El SNU trabajó de manera estratégica e interagencial en temas de inclusión de las personas con discapacidad. Eso dio como resultado una mejora en la calificación de 4 de los 14 indicadores del DIS Scorecard en 2022. Así, el 64% de los indicadores se cumplen o superan, y únicamente un indicador se encuentra sin avances sustantivos.

El equipo interagencial de discapacidad llevó a cabo 6 proyectos estratégicos: una evaluación de la accesibilidad digital del SNU con una formación para el personal (indicadores 6 y 13); un taller OMT-PMT (equipo de gestión de operaciones y equipo de gestión programática, por sus siglas en inglés) sobre adquisiciones incluyentes (indicador 7); un mapeo y plan operacional con acciones y recomendaciones específicas para personas con discapacidad en riesgo de ser víctimas de explotación y abuso sexual (indicador 11); un análisis de brechas de contratación de personas con discapacidad (indicador 12); una formación planificada por una organización de mujeres con discapacidad sobre la participación cívica (indicador 13); y la campaña de sensibilización «ConVoz», diseñada con base en los principios de accesibilidad y difundida por las agencias de la ONU (indicador 14).

El primer año de ejecución del programa conjunto Estableciendo las Precondiciones para la Garantía de los Derechos Humanos de las Personas con Discapacidad (2022-2023) también llevó a varios resultados importantes. El SNU convocó a un consejo consultivo integrado por personas de 12 OPD, mientras que el equipo interagencial que implementa el programa elaboró directrices para la consulta de las personas con discapacidad y sus organizaciones, en consonancia con los indicadores 4 y 5 del DIS Scorecard. Se propusieron indicadores desagregados por discapacidad para su inclusión en la actualización del CCA (indicador 2) y para las fuentes nacionales de estadística (indicador 9). Además, el equipo técnico proporcionó asesoría en los procesos institucionales para crear el Sistema Nacional de Certificación de Personas con Discapacidad y unificar los criterios para el Registro de Beneficiarios con Discapacidad de Programas Sociales. Mediante talleres con instituciones estatales y OPD –incluyendo intercambios con México, España y Perú–, el equipo técnico contribuyó a fortalecer las capacidades de los socios nacionales en materia de derechos humanos de las personas con discapacidad, datos administrativos de personas con discapacidad y mecanismos independientes de supervisión.

Este compromiso compartido por la inclusión se evidenció el 2 de diciembre, cuando el SNU organizó un evento para conmemorar el Día Internacional de las Personas con Discapacidad, con la participación de representantes del Gobierno, la cooperación internacional, la sociedad civil y las personas con discapacidad. Durante el evento se firmó públicamente la Declaración del Consejo Consultivo, y mujeres con discapacidad presentaron la obra de teatro Vernos florecer.

Se mejoraron los servicios del MSPAS dirigidos a la salud mental y la atención de personas con discapacidades mediante la elaboración de una política en el ramo y dos protocolos para su implementación, bajo el liderazgo del Programa Nacional de Salud Mental y con la participación de instituciones nacionales y asociaciones académicas. Vale indicar que los dos protocolos, el de prevención del riesgo suicida en niños, niñas, adolescentes y jóvenes, y el de atención en salud mental a población infanto-juvenil, cuentan con la aprobación del Programa Nacional de Salud Mental. La elaboración de un plan estratégico para la inclusión de las personas con discapacidad en la gestión de riesgo en salud y un documento de buenas prácticas de implementación de la metodología INGRID-H en Guatemala también contribuyen a este mejoramiento. Adicionalmente, se alcanzó a más de 3 millones de personas en las redes sociales con la campaña de salud mental «#DIME», así como a 800 adolescentes y jóvenes.



El SNU priorizó acciones en el ámbito de la salud integral en 2022. En ese marco, fortaleció la cadena de frío en las 29 áreas de salud del MSPAS; capacitó al personal técnico; desarrolló una aplicación digital para que la Unidad de Gestión y Logística lleve control de inventarios; e impulsó el curso en línea «Gestión de la Cadena de Frío, Suministro, Logística y Manejo de Vacunas».

Se realizaron diagnósticos de la infraestructura sanitaria y física de 5 puestos de salud en Chiquimula y 2 en Jalapa; 8 hospitales recibieron equipo de evacuación inclusiva para fortalecer la atención de personas con discapacidad y la implementación de la metodología INGRID-H, incluyendo población en situación de movilidad humana, con lo cual se benefició a 3 direcciones de área de salud de los departamentos de San Marcos, Izabal y Petén.



Salud

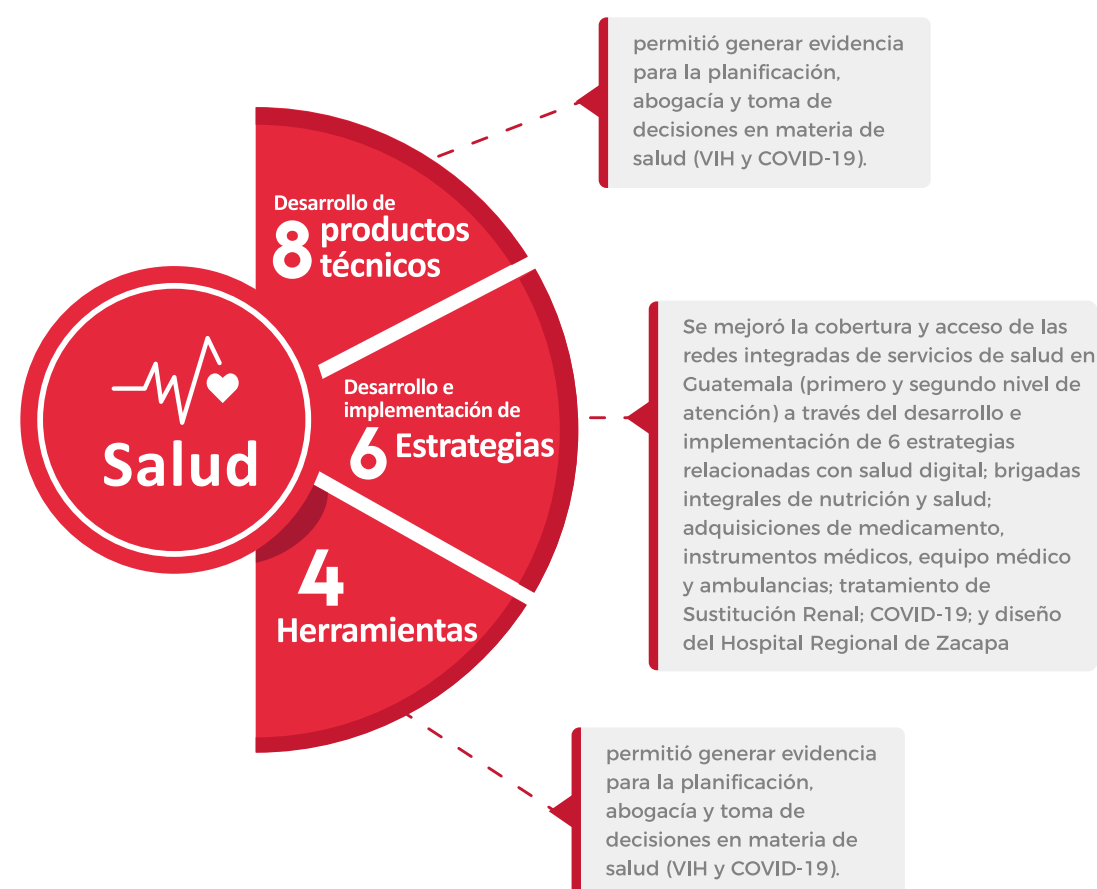

Entre los esfuerzos en materia de VIH, cabe señalar que se coordinaron varias actividades para lograr un abordaje a la epidemia desde un enfoque integral que incluye los derechos humanos y la igualdad de género. El SNU brindó asesoría para la elaboración de una nueva iniciativa de ley de VIH; asimismo, implementó el Instrumento de Diagnóstico de Género de la Respuesta al VIH, en colaboración con el MSPAS y la Secretaría Presidencial de la Mujer (SEPROM), que permitirá que la respuesta al VIH sea transformadora de las relaciones entre los géneros. Se contribuyó con varios procesos estratégicos, tales como la reactivación, en octubre, de la Comisión Multisectorial de VIH/Sida (CONASIDA) como ente coordinador de la respuesta nacional, y la elaboración de diversos estudios e informes. Los servicios de 17 unidades de atención integral (UAI) para personas viviendo con VIH (PVVIH) se mejoraron con la elaboración de la Guía profiláctica para atención de infecciones oportunistas. Se organizó el primer Taller Nacional sobre Atención Centrada en la Persona: Humanización de los Servicios de Salud, con la participación de las 17 UAI.

Población guatemalteca vulnerable mejoró su seguridad alimentaria y su nutrición, particularmente con la implementación de la estrategia nacional de cambio social y de comportamiento de la Gran Cruzada Nacional por la Nutrición (GCNN) en 215 comunidades de 22 municipios priorizados; ello, por medio de la formación, en coordinación con la SESAN y las comisiones municipales de seguridad alimentaria y nutricional (COMUSAN), de 1,009 agentes de cambio que son líderes y lideresas comunitarios y que gracias a estas acciones han fortalecido sus conocimientos sobre lactancia materna y alimentación infantil. A nivel nacional, estos esfuerzos se complementaron con la implementación de la Iniciativa de Servicios Amigos de la Lactancia Materna, que permitió el establecimiento de 8 espacios de lactancia materna para madres trabajadoras y la capacitación de 9,930 consejeros sobre el tema a través de un curso virtual dirigido a un total de 7,845 personas y 2,108 niños y niñas de los departamentos de Zacapa y El Progreso.





Paz, seguridad y justicia

En el Área Estratégica de Paz, Seguridad, y Justicia se cuenta con dos áreas en seguridad ciudadana, acceso a la justicia, reparación digna y transformadora; y transformación de conflictos y prevención de la violencia en contra de mujeres, jóvenes, adolescentes, niños y niñas. En ese marco, 28 programas y proyectos se impulsan en las regiones occidental, norte, sur, central y oriental del país, con avances en los ODS 5, 8, 10, y 16, alcanzados mediante estrategias para poner fin a la violencia contra las mujeres y las niñas, el fortalecimiento al sector justicia y el mejoramiento de la infraestructura para sostener la paz.

Las instituciones del Estado incrementaron la seguridad ciudadana, el acceso a la justicia y la transformación de conflictos. Mediante los procedimientos de actuación interna definidos en la Guía de atención de casos con necesidades de protección internacional se contribuyó al mejoramiento de la capacidad de coordinación interinstitucional para la defensa de los derechos humanos en la Procuraduría de los Derechos Humanos (PDH) y la Red Nacional de Protección. Se actualizó el Plan de acción para la prevención de la violencia digital del Tercer Viceministerio de Prevención de la Violencia y del Delito, y se apoyó la elaboración de instrumentos para la implementación de la Política nacional de prevención de la violencia y el delito (PONAPRE).

A nivel subnacional se fortalecieron capacidades de gestión municipal por medio de la constitución de la Plataforma Multiactor de San Rafael Las Flores, en el departamento de Santa Rosa, y el desarrollo de su Estrategia de transformación digital. En alianza con la Municipalidad de la Ciudad de Guatemala se implementaron proyectos de limpieza de calles y avenidas, colocación de mezcla asfáltica, ornato y disposición de desechos; también se impulsaron acciones para mejorar el manejo de basuras en el vertedero municipal, por un total de USD 19,191,509. Asimismo, la gestión municipal fue fortalecida con la implementación del enfoque de ciudades inteligentes, que ponen al centro a las personas mediante la facilitación del acceso a información y la automatización de trámites, por USD 4,852,055.



Se prestaron servicios inclusivos de atención psicosocial y se generaron redes de apoyo comunitario que permitieron ampliar la cobertura de servicios y fortalecer el trabajo que realizan las delegaciones de la Subdirección de Prevención del Delito de la Policía Nacional Civil (PNC). Esto se enfocó, en particular, en prevención del ciberdelito en los 22 departamentos del país, con la implementación de recursos pedagógicos y formación de 33,295 docentes en ciberseguridad, privacidad, cyberbullying, grooming, sexting, sextorsión, sexualidad, desinformación y otras ciberviolencias. Para una implementación eficaz de la Ruta de Denuncia de Ciberviolencia, se contribuyó al fortalecimiento de la coordinación interinstitucional entre los ministerios de Educación (MINEDUC) y Gobernación (MINGOB).

Se fortalecieron las capacidades de investigación y litigio estratégico de casos de femicidio del Ministerio Público (MP) y la Secretaría de Bienestar Social (SBS) mediante la elaboración e implementación de dos marcos orientativos: la Guía de actuación para la investigación y el litigio de los casos de femicidio, que apoya la investigación especializada de más de 500 casos registrados anualmente, y el Manual de operadores de protección infantil, dirigido a personal de la SBS a cargo de las niñas, niños y adolescentes no acompañados en movilidad humana. La Defensoría de la Mujer Indígena (DEMI), por su parte, incorporó estándares internacionales para la prestación de servicios esenciales en su plan estratégico institucional. Asimismo, se apoyó a la PNC en la actualización del sistema informático de recepción de denuncias de mujeres y niñas víctimas de violencia.



Violencia contra la mujer y la niñez



3,348

Niños, niñas y adolescentes



242

Municipios



5,664

Personas capacitadas

(incluyendo 334 niños y niñas, y 132 jóvenes)



Paz, seguridad y justicia

En el Área Estratégica de Instituciones Sólidas, que incluye tres áreas –gobernanza democrática y gestión transparente de los recursos; asistencia y protección a personas en movilidad humana; y participación política y cívica–, se implementaron 39 programas y proyectos en las regiones occidental, norte y central del país, con impactos sobre todo en los ODS 1, 3, 4, 5, 10 y 16.

Las instituciones del Estado mejoraron la gobernanza democrática, la gestión eficiente y transparente de los recursos y la toma de decisiones basada en evidencia, con la actualización de la Estrategia nacional de desarrollo estadístico. Las instituciones públicas también mejoraron sus servicios de protección a personas que migran, retornan, transitan o se desplazan forzosamente dentro del país o fuera de sus fronteras, incluyendo a personas que requieren protección internacional. Por ejemplo, se desarrolló el Sistema Nacional de Referencia a Servicios de Reintegración de Migrantes para promover la colaboración entre instituciones gubernamentales, organizaciones de la sociedad civil y el sector privado en materia de reintegración sostenible. También se validó el Protocolo de identificación y derivación de víctimas de trata y tráfico. Las condiciones de igualdad y seguridad en espacios de participación política y cívica a nivel nacional y local se mejoraron, particularmente para las poblaciones priorizadas: mujeres, jóvenes, pueblos indígenas, personas con discapacidad, y retornados .



Fortalecimiento institucional



14

PRODUCTOS ESTADÍSTICOS

fortalecieron la información oficial provista por el Sistema Estadístico Nacional de Guatemala (SEN), en estrecha colaboración con el INE, relacionados con:

- la próxima Encuesta de Condiciones de Vida -ENCOVI-
- Estadísticas Vitales
- la Encuesta Nacional de Ingresos y Empleo -ENEI-
- la próxima encuesta de Salud Materno Infantil -ENSMI-
- la línea de base de la gran Cruzada Nacional por la Nutrición y la línea de base de calidad de agua
- el Índice de Priorización territorial de violencia contra las mujeres y las niñas
- el Índice de monitoreo de violencia contra las mujeres y las niñas
- el Tablero dinámico de violencia diaria
- la Infografía de violencia sexual, explotación y trata de personas
- el Diagnóstico de situación para el Plan de Acción de la Política Nacional de Prevención de la Violencia y el delito
- el Sistema Informático de Policía
- el Informe Nacional de Desarrollo Humano 2002-2019
- la base de datos georreferenciados para promover prácticas de economía circular.

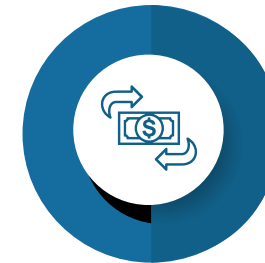

Apoyo a

4 ESPACIOS DE CORDINACIÓN INTERINSTITUCIONAL

para la toma de decisiones basadas en evidencia: la Oficina coordinadora Sectorial de Estadística de Salud -OCSE; Autoridades Ancestrales y organizaciones de PPII; el grupo de las cuentas nacionales de transferencia; y el Sistema Nacional de Información Social (SNIS).



La transparencia y la rendición de cuentas en el país se fortaleció

5 MECANISMOS INSTITUCIONALES

La mesa interinstitucional de las comadronas; la Iniciativa de ley sobre la Protección de los Derechos de Propiedad Intelectual Colectiva; la Contraloría General de Cuentas; la elaboración de un paquete de herramientas para las instituciones que generan datos sobre seguridad ciudadana; y la apertura del laboratorio forense digital en la Unidad de Asistencia Técnica.



Se realizó el

DIAGNÓSTICO DEL NIVEL DE PREPARACIÓN DIGITAL EN GUATEMALA,

para abordar de manera estratégica y holística la transformación digital inclusiva.



Movilidad humana

ATENCIÓN A PERSONAS RETORNADAS

A través de **10 Hojas de Ruta** a nivel local, un Centro de Recepción en el municipio de Ayutla, San Marcos, y el Sistema de Retornados (SISRET) del Instituto Guatemalteco de Migración -IGM- para mejorar sus capacidades de registro, protección y manejo de información.

EVALUACIÓN DEL PROCEDIMIENTO ACTUAL

para solicitantes de condición de refugiado para modificar el informe técnico y sostenibilidad del sistema de determinación del estatus de persona refugiada en Guatemala.



PROTOCOLO DE ATENCIÓN

“Protocolo de Atención a Niñas, Niños y Adolescentes No Acompañados o Separados en Contexto de Movilidad humana, Solicitantes de Refugio, Refugiados y otros con Necesidades de Protección Internacional, Integrados en Familias de Acogimiento Temporal” para promover el cuidado temporal como una alternativa a la institucionalización, operativizado con la contratación y capacitación de 22 psicólogos y trabajadores sociales en cinco departamentos (San Marcos, Huehuetenango, Peten, Chiquimula y Alta Verapaz).

DISEÑO DE UNA GUÍA

- para la inclusión laboral de personas con vulnerabilidad social.
- Apoyo y acompañamiento técnico a 7 unidades móviles de la SVET para acercar los servicios de información, prevención y orientación sobre violencia sexual y protección internacional a personas en movilidad humana en regiones remotas del país.



Participación política y cívica



APOYO PARA LA PARTICIPACIÓN DE organizaciones de mujeres en el ciclo de políticas públicas

lo cual contribuyó a la institucionalización de la Política de Igualdad de Género y el Protocolo para atender la violencia en contra de las mujeres en el ámbito político y electoral del Tribunal Supremo Electoral -TSE-.



APOYO A LA PARTICIPACIÓN DE 29 organizaciones de jóvenes en el ciclo de políticas públicas,

cuyo cabildeo permitió la elaboración del Plan de Seguimiento y Evaluación para la actualización de la Política Nacional de Juventud.



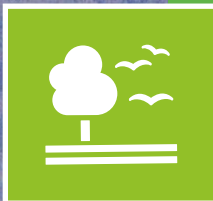

Medio Ambiente

En el Área Estratégica de Medio Ambiente se implementaron 53 programas y proyectos en las regiones norte y oriente del país, avanzando en los ODS 2, 6, 7, 11, 12, 14, 15 y 16. Entre las estrategias implementadas destacan aquellas para fortalecer la resiliencia frente al cambio climático, los ecosistemas y la biodiversidad, así como la estrategia fiscal ambiental y de economía verde.

En 2022, el medio ambiente estuvo en el centro del trabajo conjunto del SNU. En 60 comunidades de 9 municipios se conservaron 2,734 ha de suelo y se reforestaron 650.83 ha; se implementaron 805 sistemas agroforestales y se construyeron 190 viveros, con 1,100 plántulas cada uno. Se apoyó al menos a 3 asociaciones de pequeños productores con la producción de semillas biofortificadas y, adicionalmente, se distribuyeron 25,450 kg de semillas a las familias beneficiarias.

Otros ejemplos incluyen el avance de las actividades del proyecto «Plan de gestión de eliminación de HCFC (etapa II)», cuyo objetivo es reducir el uso de las sustancias controladas bajo el Protocolo de Montreal y el fortalecimiento de la Alianza Público Privada CEMA-EPESTURDE a través del diseño de una campaña de microfinanciación colectiva (crowdfunding). También se estableció una nueva alianza público-privada entre la Federación de Cooperativas de las Verapaces (FEDECOVERA) y Priceless Planet Coalition, brazo ambiental de Mastercard, que movilizó USD 500,000 para apoyar la restauración de 500 ha de bosque de cooperativistas, complementando así los incentivos forestales que brinda el Instituto Nacional de Bosques (INAB). Se editó el Manual de gasto público municipal ambiental, con el apoyo de la Dirección de Asistencia a la Gestión Financiera Municipal del Ministerio de Finanzas Públicas (MINFIN), el cual se implementará en los 340 municipios de Guatemala. Adicionalmente, se movilaron USD 167,520 por medio del Programa de Pequeñas Donaciones del SNU para fomentar iniciativas escalables que permitan abordar retos medioambientales en paisajes terrestres y marinos.



ELABORACIÓN Y ACTUALIZACIÓN DE LOS SIGUIENTES INFORMES

- Informe bienal de Actualización relacionado a Inventarios de Gases de Efecto Invernadero Informes de Consultas Estacionales de Medios de Vida -CEMV-
- Primera evaluación del estado de MRV (mitigación) y M&E (adaptación) del país a la luz de los nuevos requisitos del Marco de Transparencia Reforzado, otras Agendas Políticas y Recuperación Económica
- Documento de monitoreo regional de los residuos electrónicos para América Latina.



FORMULACIÓN Y/O ACTUALIZACIÓN PARTICIPATIVA E INCLUYENTE

de instrumentos de gestión de política pública en torno a la industria, mitigación y adaptación al CC, uso sostenible de recursos naturales y ecosistemas, incluyendo:

- El Reglamento municipal que reconoce el Pago por servicios ambientales -PSA-
- La propuesta de actualización de la iniciativa de ley de manejo, conservación y restauración de suelos agrícolas
- La propuesta de política de compensaciones por servicios ecosistémicos derivados de los bosques

La propuesta de lineamientos técnicos para la restauración en el ecosistema bosque de coníferas



ELABORACIÓN DE PROTOTIPO DEL SISTEMA DE MONITOREO

para la Zona Marino Costera y actualización del Sistema de Monitoreo de Bosques, en los departamentos de Baja y Alta Verapaz y Petén.



CAPACITACIÓN A INSTITUCIONES Y ORGANIZACIONES

a nivel nacional, local y comunitario, vinculados al Sistema Nacional de Información sobre CC -SNICC- sobre la gestión del conocimiento en torno a la mitigación y adaptación al CC y uso sostenible de recursos naturales.



CONTRIBUCIÓN A LA MITIGACIÓN Y ADAPTACIÓN AL CAMBIO CLIMÁTICO

uso sostenible de recursos naturales y ecosistemas, gestión integral de riesgos ambientales y climáticos y/o calidad ambiental a través de la creación y fortalecimiento de **13 mesas técnicas** sobre:

- (1) Recursos forestales, Ecosistemas, áreas protegidas, uso de la tierra, y silvicultura
- (2) Zonas Marino Costeras
- (3) Agricultura, Ganadería y Seguridad Alimentaria
- (4) Gestión Integrada del Recurso Hídrico
- (5) Energía
- (6) Salud Humana e Infraestructura
- (7) Mesa técnica central establecida para promover el enfoque de gestión de riesgos y cambio climático en la inversión pública
- (8) Mesa Nacional AFOLU (agroforestería y otros usos del suelo)
- (9) Mesa de alianza guatemalteca para el manejo de suelos
- (10) Mesa técnica de adaptación basada en ecosistemas
- (11) Mesa nacional de restauración del paisaje forestal; (12) Mesa técnicas de la parte alta del Río Motagua
- (13) Mesa técnicas de la parte media de la cuenca del río Motagua.

2.3 ALIANZAS Y FINANCIACIÓN DE LA AGENDA 2030

En 2022, el SNU potenció sus alianzas estratégicas con diferentes grupos de población y sectores de la sociedad con base en principios y valores compartidos, poniendo en el centro a las personas y al planeta.

2.3.1 Alianzas estratégicas para la implementación del marco de cooperación

Para la gobernanza estratégica del marco de cooperación, se dio continuidad en 2022 a los espacios de diálogo con pueblos indígenas, mujeres, sector privado y OPD, lo cual permitió un relacionamiento sostenible.

Con el objetivo de implementar soluciones inclusivas en las 5 áreas estratégicas priorizadas por este instrumento y establecer sinergias para catalizar inversiones que aceleren los ODS en el país, durante 2022 el SNU renovó su alianza estratégica con el Ministerio de Relaciones Exteriores (MINEX) en el tema de movilidad humana; desarrolló diferentes actividades con el Centro para la Acción de la Responsabilidad Social Empresarial (CENTRARSE), incluyendo el encuentro «Todos por los ODS» para promover alianzas multiactor; trabajó con ATD Cuarto Mundo en temas de pobreza y cierre de brechas de desarrollo; y articuló acciones con el sector privado a través del Pacto Global Red Guatemala, la Mesa de Sostenibilidad del Comité Coordinador de Asociaciones Agrícolas, Comerciales, Industriales y Financieras (CACIF) y Empresarios por la Educación.

2.3.2 Estrategia de financiación para el desarrollo del Sistema de las Naciones Unidas en Guatemala

En el contexto actual, caracterizado por grandes desafíos globales, la Asistencia Oficial al Desarrollo (AOD) que recibe Guatemala ha ido disminuyendo durante el último quinquenio, situándose en torno a 0.52% del ingreso nacional bruto. Para orientar la planificación estratégica con el objeto de diseñar e implementar programas y proyectos que movilicen y catalicen fuentes complementarias de recursos hacia los ODS, se diseñó

en 2022 la Estrategia de financiación para el desarrollo del SNU en Guatemala, la cual se alinea con el marco global de financiación para el desarrollo que proporciona la Agenda de acción de Addis Abeba.

2.3.3 Integración del voluntariado como acelerador de la Agenda 2030

Empoderamiento de las mujeres guatemaltecas con base en los derechos humanos (2022)

El equipo de país del SNU en Guatemala elaboró un informe confidencial dirigido al Comité para la Eliminación de la Discriminación contra la Mujer (más conocido como Comité CEDAW, por sus siglas en inglés) y se reactivó el Mecanismo de Seguimiento Intersectorial de la CEDAW, donde las agencias, fondos y programas participantes (ONU Mujeres, OACNUDH, PNUD y UNFPA), junto a instituciones gubernamentales y organizaciones de mujeres de la sociedad civil, elaboraron un plan de seguimiento de las observaciones finales del referido comité.

El actor guatemalteco Benjamín Levy Aguilar se sumó como vocero de la campaña HeForShe. El coordinador residente, representante, y personal de diferentes agencias, fondos y programas (AFP) también se adhirieron a esta iniciativa durante eventos realizados en julio y noviembre de 2022.

EL SWAP Gender Scorecard en Guatemala (tablero de seguimiento al plan amplio de acción de género del SNU) mostró que el 53% de los indicadores se cumplen o superan. Hubo un incremento en la calificación de tres indicadores: 2.2, sobre comunicación e incidencia; 4.1, sobre el liderazgo del equipo de país; y 5.1, sobre el mecanismo de coordinación de género. Ello se logró, entre otros, a través de la campaña interagencial «ConVoz», sobre violencia contra mujeres y niñas con discapacidad.

Se reactivó el Foro Interinstitucional para el Sistema de Monitoreo de Recomendaciones para Guatemala de los Sistemas de Protección Internacional en Derechos Humanos (SIMOREG), en el cual participaron 92 representantes de 63 instituciones del Estado (51 mujeres y 40 hombres). Convocadas por la Comisión Presidencial por la Paz y los Derechos Humanos (COPADEH), estas entidades participaron en la preparación del Examen Periódico Universal (EPU), lo cual permitió que COPADEH presentara el informe de Guatemala a la Comisión de Vigilancia. Asimismo, se brindó asistencia técnica a COPADEH en un proceso de consulta participativa que incluyó 8 mesas directivas con autoridades locales y sociedad civil en todas las regiones del país, con el fin de incorporar una perspectiva territorial e información local en el informe del Estado.

El Programa de Voluntarios de las Naciones Unidas ha contribuido a promover el valor del voluntariado como un medio de participación ciudadana para alcanzar la paz y el desarrollo. En 2022, el programa incorporó a 104 personas como voluntarios y voluntarias ONU, en apoyo al trabajo de las AFP (62% nacionales y 41% internacionales), entre quienes se incluyó a 2 personas con discapacidad, 4 personas indígenas y 1 garífuna. Gracias al financiamiento de la República Francesa, una posición adicional sobre la Agenda de la Juventud 2030 se hizo posible en la Oficina de la Coordinación Residente (OCR). Asimismo, en colaboración con el Centro de Voluntariado Guatemalteco, más de 15,000 personas formaron parte de actividades de voluntariado social.



2.4 RESULTADOS DE LA ONU AL TRABAJAR MÁS Y MEJOR DE FORMA UNIDA: *Coherencia, eficacia y eficiencia de las Naciones Unidas*

En 2022, el equipo de país de las Naciones Unidas en Guatemala ha sido prolífico en garantizar la eficiencia comercial y la coherencia programática. Se actualizó la Business Operations Strategy 2.0 y, para el período 2022-2024, el OMT de Guatemala proyecta evitar costos por un valor de USD 905,247.

El análisis local común (Common Premises) ha seguido su curso para ubicar a 16 agencias en 10 locales diferentes (2 de ellos comunes), que incluyen la Casa de las Naciones Unidas donde se encuentra la Oficina de la Coordinación Residente, otras 5 agencias ubicadas en un solo local, y una agencia con 2 locales diferentes. Asimismo, el equipo de país cuenta con un total de 705 personas con una huella de alrededor de 12,257 m2 y un costo anual de USD 1,418,034 y USD 1,109,965 destinados a renta y operaciones, respectivamente. Este análisis, realizado por el OMT, se reforzará en 2023 con un proyecto de consultoría interinstitucional/OMT para buscar terrenos y edificios adecuados que permitan reunir a todos los miembros del equipo bajo un mismo techo.

El análisis del mercado empieza con estas cifras interagenciales. El plan de trabajo del petit comité de Common Premises se está elaborando con asesoría de un arquitecto de UNOPS y está siendo liderado por UNICEF. En la actualidad, los miembros del OMT cuentan con una herramienta para que cada agencia interesada participe en el proyecto y realice el cálculo del espacio que necesitará en una posible Casa de las Naciones Unidas. Con la herramienta completada por cada agencia se obtendrá el total de espacio requerido para iniciar la búsqueda.

El OMT y el PMT se reunieron por primera vez en la historia de la reforma para discutir las interrelaciones de la Agenda de eficiencia, la Estrategia de operaciones comerciales y el MC en el área de compras inclusivas, como parte de la implementación de la Estrategia de inclusión de la discapacidad del secretario general. Con el apoyo de una financiación inicial de la Oficina Ejecutiva del Secretario General, el taller actualizó los criterios de inclusión de los proveedores de servicios con nuestros resultados de inclusión de grupos vulnerables en el país.

Bajo las directrices de la OCR, el OMT y el PMT recibieron capacitación en la metodología Agile del NewWork de parte de la Oficina de las Naciones Unidas en Ginebra. Guatemala fue el primer equipo de país en el mundo en recibir esta capacitación sobre la dimensión de la gestión estratégica del SNU. La sede dio visibilidad a esta iniciativa innovadora en el UN Web TV (17 de octubre de 2022).



2.5 LECCIONES APRENDIDAS

Al igual que en 2021, el año 2022 mostró la importancia del trabajo transversal, además de las áreas de los ODS vinculadas con las PND. Sectorialmente, las cumbres sobre alimentación y educación fueron catalíticas para hacer avanzar el trabajo conjunto del equipo de país y, al mismo tiempo, pusieron al descubierto falencias estructurales (entre ellas, la falta de datos). Desde una perspectiva transversal, los grupos especializados, además de los grupos de resultados, aprendieron que deben generar más sinergias en su trabajo, tanto temática como operativamente.

En la Cumbre de Sistemas Alimentarios se impulsó la integración horizontal y vertical de políticas en esta área programática que durante décadas ha sido un punto estructural que cabe mejorar en Guatemala. Gracias a los preparativos interinstitucionales de la cumbre, se discutieron e interrelacionaron diversos temas de política, como la política de sistemas alimentarios, la iniciativa de ley de consumo de agua, la Ley de Alimentación Escolar, y los programas de protección social. La participación de múltiples partes interesadas de todos los sectores y estratos de la sociedad ha sido primordial. El Gobierno, con el apoyo del SNU, prepara su documento de posición en 2023.

Guatemala participó en el Foro de Examen de la Migración Internacional en mayo de 2022 y reafirmó su compromiso en cuanto a la implementación del Pacto Mundial para una Migración Segura, Ordenada y Regular. A nivel regional, Guatemala es uno de los Estados signatarios de la Convención de Los Ángeles y lidera el grupo sobre retorno y reintegración. Responder a las causas fundamentales de la migración irregular sigue siendo una prioridad a nivel subregional y el Comité Ejecutivo de la ONU, presidido por el secretario general, aprobó el Plan de desarrollo integral elaborado por el SNU y los Gobiernos de Guatemala, El Salvador, Honduras y México. Guatemala fue elegido en 2022 como país piloto para la implementación de este plan.

Las consultas nacionales para la Cumbre sobre la Transformación de la Educación concluyeron que los espacios virtuales de aprendizaje son útiles para actualizar el sistema educativo nacional a las demandas de la sociedad. Adicionalmente, los entornos virtuales tienen potencial para la inclusión, permanencia y reinserción de grupos de población en desventaja social, en especial jóvenes y adolescentes migrantes y retornados. Los 11 espacios virtuales de aprendizaje establecidos en municipios de Chiquimula, Alta Verapaz, Quiché, Totonicapán y Huehuetenango fueron claves para reinsertar adolescentes y jóvenes fuera del sistema educativo escolar.

En cuanto a áreas transversales, la cooperación entre agencias, con la coordinación de la OCR, se patentizó a través de la Estrategia de datos del secretario general, cuya capacitación global en gestión basada en datos con resultados se replicó en Guatemala.

En el ámbito del empoderamiento de las mujeres y la igualdad de género, la OCR y ONU Mujeres lanzaron el reconocimiento «Protagonistas de Cambio por la Igualdad de Género» para visibilizar y valorar acciones destacadas en materia de igualdad de género y empoderamiento de las mujeres. Adicionalmente, en el marco de la campaña del secretario general «Únete», cuyo objeto es poner fin a la violencia contra las mujeres, y los 16 Días de Activismo, las distintas agencias del sistema conjuntaron esfuerzos para organizar múltiples actividades para promover la lucha contra la violencia de género, incluyendo en dicha lucha los ámbitos de la justicia, la salud y la educación, entre otros. En la inclusión de discapacidad, se consensó el Acuerdo Ministerial 214/2022 para la implementación del Sistema Nacional de Certificación de Personas con Discapacidad. En el empoderamiento de las personas jóvenes, el grupo interinstitucional de jóvenes tomó la iniciativa de acordar un mapeo juvenil de todas las actividades de empoderamiento dentro y fuera de las Naciones Unidas, en preparación de la Cumbre del Futuro, a realizarse en 2024. El grupo interagencial de prevención del acoso, la explotación y el abuso sexuales (PAEAS) estableció su primera línea telefónica interagencial PAEAS como punto de entrada al establecimiento de un mecanismo de quejas basado en la comunidad.

Finalmente, la importancia del poder de la coordinación a nivel local quedó clara en 2022. Con el trabajo comprometido de la OCR —que había comenzado ya en 2020 con actividades de promoción y sensibilización—, Guatemala preparó su primer Examen Subnacional Voluntario. La próxima declaración conjunta, que firmarán 9 municipios, será el epítome de su primera revisión local voluntaria en 2023 (DAES, 2022). Así, 9 municipios del país se encuentran a la vanguardia en la creación de sus planes de desarrollo sostenible y de localización de los ODS. Estos municipios son Poptún, Morales, Puerto Barrios, Río Hondo, Estanzuela, Zacapa, Teculután, Camotán, Quezaltepeque, Esquipulas, Jutiapa, Quesada y Moyuta.





2.6 RESUMEN FINANCIERO (2022)

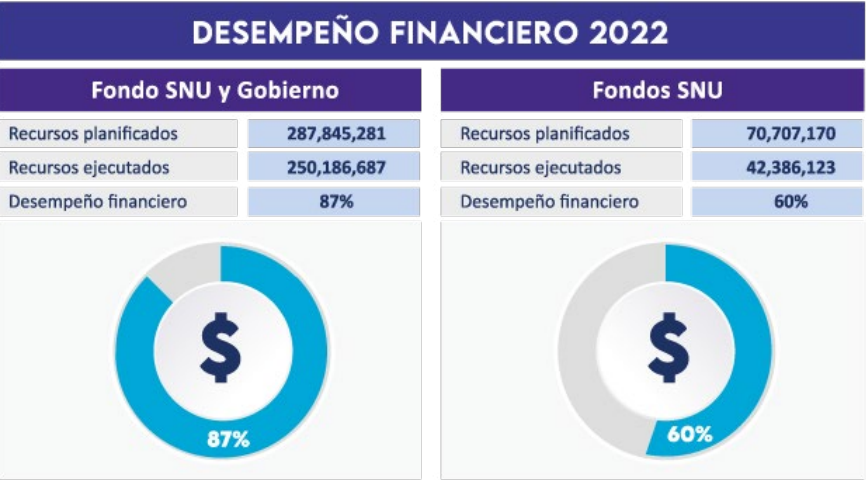

El presupuesto planificado y disponible para la implementación del MC en 2022, sin fondos públicos ejecutados por el Sistema, ascendió a USD 71 millones, mientras que el SNU logró una ejecución de USD 42 millones, con una tasa de desempeño del 60%.

La mitad de los recursos ejecutados se canalizan a través del área estratégica 2 de desarrollo social, con una distribución relativamente uniforme entre las otras 4 áreas estratégicas del MC. Cuando también se toman en cuenta los fondos ejecutados del Gobierno se evidencia una priorización muy clara en esta área estratégica, seguida por la de medio ambiente.

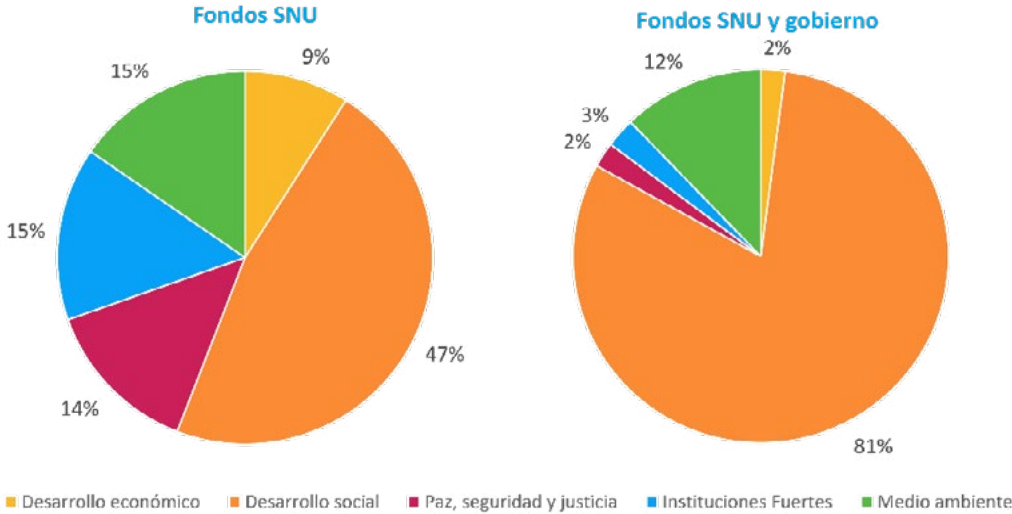

La tasa de ejecución de los 12 efectos del MC es relativamente alta, oscilando entre el 98% (efecto 2.4 de salud) y el 28% (efecto 4.2 de movilidad humana). La siguiente gráfica visibiliza fondos totales, sumando los del SNU y los del Gobierno, lo cual afecta los números reportados bajo tres efectos: 1.1, de desarrollo económico; 2.4, de salud; y 5.1, de medio ambiente.

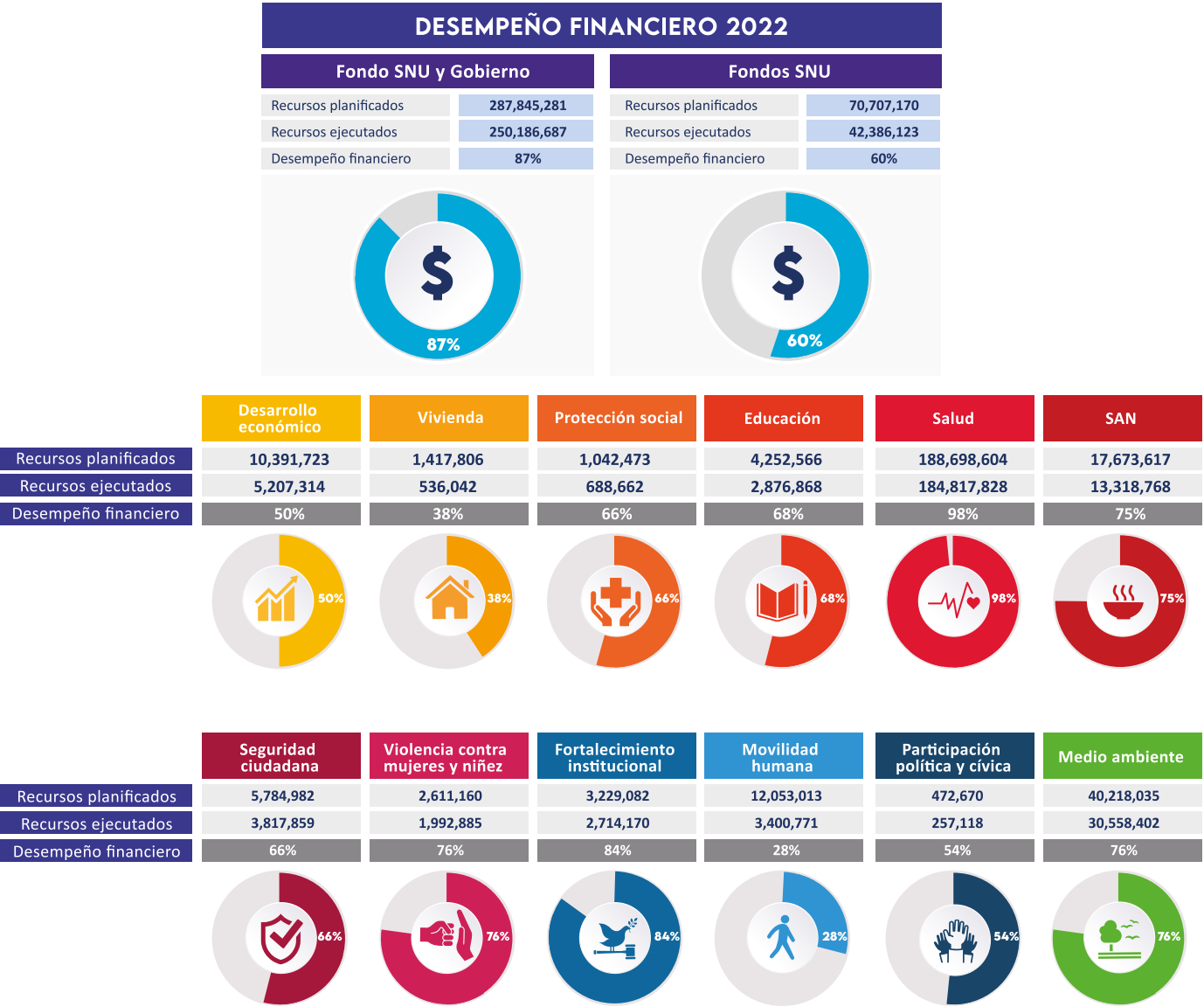



Diversas AFP financiaron 4 programas conjuntos relacionados con agricultura familiar (IFAD); datos sobre población migrante en situaciones de vulnerabilidad (OIT, OACNUDH, UNFPA); contextos humanitarios (UNFPA), y programas y herramientas de gestión (ONU MUJERES, UNICEF, PNUD, UNFPA). Por su parte, Suecia financió 3 programas conjuntos en los temas de desarrollo rural integral y resiliencia; Japón, 1 sobre jóvenes migrantes; y Noruega, 1 sobre participación de mujeres indígenas.

El equipo de país ha sido activo en 2022 en el trabajo transfronterizo. El proyecto «Apoyo al Plan de Desarrollo Integral (PDI) para Centroamérica en el marco de la respuesta global de la Unión Europea al COVID-19», financiado por la Unión Europea (UE) e implementado por FAO, junto a ONU Mujeres y OIM, y ejecutado en El Salvador, Honduras, Guatemala y el sursudeste de México a solicitud y en trabajo conjunto con los Gobiernos nacionales, aborda las causas estructurales de la migración que no es segura, ordenada ni responsable (ODS 10.7) y apoya la implementación de los cuatro pilares del PDI: a) desarrollo económico; b) bienestar social; c) sostenibilidad ambiental, cambio climático y adaptación, y reducción del riesgo de desastres; y d) gestión integral del ciclo migratorio.

PROGRAMAS CONJUNTOS IMPLEMENTADOS EN 2022								
Programa Conjunto	Donantes	Presupuesto total (USD)	Inicio	Cierre	Contrapartes de Gobierno	AFP implementadoras	ODS	
Desarrollo rural integral Altiplano Marquense	 Suecia	8,543,123			MAGA, MSPAS, SEGEPLAN, municipalidades			
Resiliencia en el corredor seco	 Suecia	8,801,316			MAGA, MSPAS, SEGEPLAN, municipalidades			
Desarrollo rural integral en Ixil	 Suecia	8,974,358			MAGA, MSPAS, SEGEPLAN, municipalidades			
Reintegración Económica de Jóvenes Migrantes Potenciales y Retornados	 Japón	3,962,686			IMG			
Maya fase III	 Noruega	4,315,321			COPADEH, CODISRA, CSI, CC, DEMI, PDH, SEPREM, entre otros municipalidades			
Profesionalización, protección y participación ciudadana para una justicia más independiente	 FONDO PARA LA CONSOLIDACIÓN DE LA PAZ	2,500,000			OJ, PDH			
Conflictividad agraria en el Valle del Polochic	 FONDO PARA LA CONSOLIDACIÓN DE LA PAZ	1,500,000			COPADEH			
Consolidando infraestructuras para sostener la paz	 FONDO PARA LA CONSOLIDACIÓN DE LA PAZ	1,500,000			COPADEH			
Respuesta Trinacional para una Movilidad Humana Digna, Pacífica e Inclusive en el Norte de Centroamérica	 FONDO PARA LA CONSOLIDACIÓN DE LA PAZ	1,300,000			MINTRAB, MINEX, IGM			
Arquitectura financiera de la GCNN	 JOINT SDG FUND	991,209			SESAN, SEGEPLAN, MINFIN, Ministerios de línea GCNN, municipalidades			
Registro social de hogares sensible al género	 UN COVID-19 Response and Recovery Fund	850,000			MIDES, municipalidades, RENAP			
Inclusión de personas con discapacidad	 UNPRPD	300,000			CONADI, MINEDUC, PDH			
Alianza para la acción sobre la economía verde	 PAGE	1,153,000			MARN, MINECO, MINFIN			
Vinculación de la agricultura familiar con el Programa de Alimentación Escolar	 IFAD	401,571			MAGA, MINEDUC, MSPAS, SESAN			
Instrumentos de recopilación de información sobre población migrante en situaciones de vulnerabilidad	 Organización Internacional del Trabajo	226,000			IGM, SEGEPLAN			
Indicadores y estadística para planes de gestión y respuesta en contextos humanitarios	 UNFPA	205,920			CONRED, SOSEP			
Revisión y diseño de programas y herramientas de gestión	 ONU MUJERES UNICEF	10,000						
Total		45,534,504						

El PDI fue presentado públicamente en 2021 y Guatemala fue elegida país piloto por parte del Comité Ejecutivo de la ONU. Para esto, el Gobierno ha identificado 5 áreas prioritarias para la implementación en el corto plazo: Muros de Prosperidad para el Desarrollo Fronterizo; Sello Blanco para Productos Locales; Cadenas de Valor para las Mipyme; Sostenibilidad Ambiental y Cambio Climático; y Fortalecimiento a las Respuestas a la Movilidad Humana. En 2022 se conformó un consejo promotor liderado por el MINEX y SEGEPLAN, junto al coordinador residente de la ONU en Guatemala y representantes del equipo de país, con el fin de apoyar la implementación del plan.



Principales hitos de 2022 en la implementación del plan de desarrollo integral en Guatemala

Febrero	El presidente de la República lanzó oficialmente, en acto público efectuado en Salcajá, Quetzaltenango, las prioridades del PDI Guatemala y se conformó el Consejo Promotor del PDI, copresidido por el Gobierno (MINEX y SEGEPLAN) y la ONU (coordinador residente, con participación del PNUD).
Marzo	El Comité Ejecutivo de la ONU, presidido por el secretario general, aprobó que Guatemala sea el país piloto para la implementación del PDI.
Julio	Se realizó la primera reunión del Consejo Promotor del PDI (CP-PDI), que permitió el establecimiento de los pasos de las estrategias de comunicación y movilización de recursos.
Agosto	La segunda reunión del CP-PDI se llevó a cabo para planificar reuniones con la comunidad internacional y el sector privado.
Septiembre	Se llevó a cabo una reunión ante la comunidad internacional en Guatemala, donde las entidades implementadoras (ministerios de Economía [MINECO] y Ambiente y Recursos Naturales [MARN] e Instituto Guatemalteco de Migración [IGM]) presentaron las áreas prioritarias del PDI para Guatemala.
Noviembre	En el marco del CP-PDI se acordó la elaboración de un folleto informativo que contemple los elementos esenciales del PDI, así como las prioridades nacionales en cuanto a temas y brechas financieras, con el objeto de dar seguimiento a la reunión con la comunidad internacional y proveer información durante las próximas reuniones con el sector privado, la banca multilateral y otros actores.
Diciembre	Se realizó la tercera reunión del CP-PDI para acordar pasos con MINECO, IGM y MARN, recabar información y concluir la elaboración del folleto PDI, así como establecer fechas para el encuentro con el sector privado en 2023, en el marco de la estrategia de movilización de recursos.

03

PRIORIDADES 2023

Todos los grupos de resultados de la implementación del marco de cooperación tienen la prioridad de mejorar la calidad y la cantidad de la participación en sus respectivos procesos, y elaborar resúmenes de políticas de las principales áreas prioritarias, en consonancia con los resultados específicos esperados. Esto constituye el centro del plan estratégico de cooperación liderado por el equipo de gestión programática (PMT) y apoyado por la Oficina de la Coordinación Residente (OCR).

Para 2023, el Grupo de Desarrollo Económico prioriza la creación de empleo digno y decente, acceso a medios productivos y asistencia técnica vocacional para la competitividad y productividad. El Grupo de Desarrollo Social se concentra en las estrategias comunes de movilización de recursos, en particular para la acción climática y la construcción de resiliencia entre los más vulnerables, lo que apoya las prioridades del Grupo de Medio Ambiente, que está desarrollando su trabajo con un enfoque de territorialización. El Grupo de Instituciones Sólidas rescata la urgencia de la acción basada en datos, particularmente en el campo de políticas públicas participativas y de cara a la movilidad humana. Por su parte, el Grupo de Paz, Seguridad y Justicia subraya la prioridad de la prevención de la violencia contra las mujeres basada en género como condición indispensable del desarrollo sostenible con enfoque de derechos.

Un objetivo común y urgente del SNU es la coordinación, creando un mapeo sobre los actores que trabajan en los distintos ODS, un mapa que el proyecto interinstitucional Triple Nexo 2022, respaldado por los datos colectivos de UN INFO, podría encabezar en 2023. Se plantea la coordinación interinstitucional territorial con la interseccionalidad en el centro. Los grupos de trabajo, como aquellos cuyo propósito principal es el empoderamiento de la juventud y la inclusión de personas con discapacidad, toman el

primer lugar en términos de las prioridades comunes del equipo de país en 2023. Por consiguiente, estas áreas transversales, además de las estadísticas y los datos –que pueden beneficiarse de la experiencia de instituciones financieras internacionales como el Fondo Monetario Internacional (FMI)–, son prioritarias para el SNU en 2023.

La juventud será una prioridad en 2023. Más de 1,000 jóvenes se inscribieron en el curso virtual sobre desarrollo sostenible y más de 300 jóvenes participaron en un proceso de entrenamiento de jóvenes sobre la ONU, los ODS y el proceso de postulaciones laborales. Asimismo, para empoderar a personas jóvenes rurales sin conectividad, de manera que sean agentes de cambio para el desarrollo sostenible en sus comunidades, se realizaron visitas a escuelas rurales en Chimaltenango, en las cuales se difundió información sobre la ONU y los ODS. Esta actividad fue reconocida como una actividad ágil y novedosa en un artículo del Departamento de Estrategia de Gestión, Política y Cumplimiento de la ONU, y la Oficina de la Enviada Especial del Secretario General para la Juventud ha afirmado que se publicará como ejemplo de buena práctica a nivel mundial en el Informe del secretario general sobre la Implementación de la Revisión Cuatrienal Amplia (QCPR, por sus siglas en inglés), en mayo de 2023.

Otras prioridades incluyen la continuación del primer diálogo sobre Llamamiento a la acción en favor de los derechos humanos, organizado en 2022 para no dejar a nadie atrás, junto al trabajo innovador de igualdad de género y empoderamiento de las mujeres centrado en el desarrollo de capacidades colectivas. La primacía de la protección en el trabajo humanitario, de desarrollo y paz continúa como prioridad, esta vez con enfoque transfronterizo y de prevención de la explotación y el abuso sexuales como base para vincular la protección con la diplomacia preventiva.

La actualización del Análisis Común de País (CCA, por sus siglas en inglés), en la segunda mitad de 2023, podrá constituir la puerta de entrada a una fertilización cruzada adecuada entre sectores y temas de todos los grupos interinstitucionales. La construcción de una base de datos de lecciones aprendidas como parte del sistema de gestión del conocimiento también puede apoyar la vinculación operacional-programática que la OCR ha priorizado con su capacitación ágil y transformadora. Las conexiones más fuertes con el personal en general y con el personal en el campo también serán una prioridad interagencial en 2023.

En conclusión, el año 2022 ha sido clave en el avance de los resultados del marco de cooperación de las Naciones Unidas. En 2023 se espera alcanzar más logros en el acompañamiento del trabajo que realizan el Estado de Guatemala y la sociedad guatemalteca. El SNU seguirá informando y estará atento, a través de la Oficina de la Coordinación Residente, de organizar los apoyos brindados para crear el nuevo contrato social que nos solicitan la Agenda Común y la Agenda para la Nueva Paz del secretario general.



Triple nexa hacia 2023

Durante 2022, la Oficina de la Coordinación Residente (OCR) realizó un primer estudio sobre la implementación del nexa humanitario-desarrollo-paz (triple nexa) en 2018-2021, con la participación de 12 AFP, así como socios seleccionados de la cooperación internacional y la sociedad civil. Los resultados servirán para retroalimentar al equipo de país del SNU sobre mensajes principales, retos y recomendaciones para mejorar el enfoque mediante una reflexión conjunta que permita fortalecer su operativización con base en un análisis detallado de la localización, presencia en el terreno, temática, socios y contrapartes.

Hacia finales de 2022, siete AFP se habían adherido a los principios del DAC-OCDE sobre el triple nexa: UNICEF (2020), UNFPA (2020), OIM (2020), PNUD (2020), PMA (2020), UN-Habitat (2021) y ACNUR (2022). Durante el período analizado, poco más de un tercio de las AFP en Guatemala (39%) contaban con una programación explícita en dos pilares del nexa y, en algunos casos, abarcaban los tres pilares (16%).

La continuación resume los resultados del estudio en cuanto a localización, presencia del SNU en el terreno y pilar del triple nexa, principales territorios y sectores en los que se tiene mayor presencia según pilar, y dónde se ha invertido mayores recursos, señalizando posibles acciones de coordinación en la operacionalización de este enfoque.

PILARES DEL TRIPLE NEXO EN EL TERRENO SNU: 2018 -2021

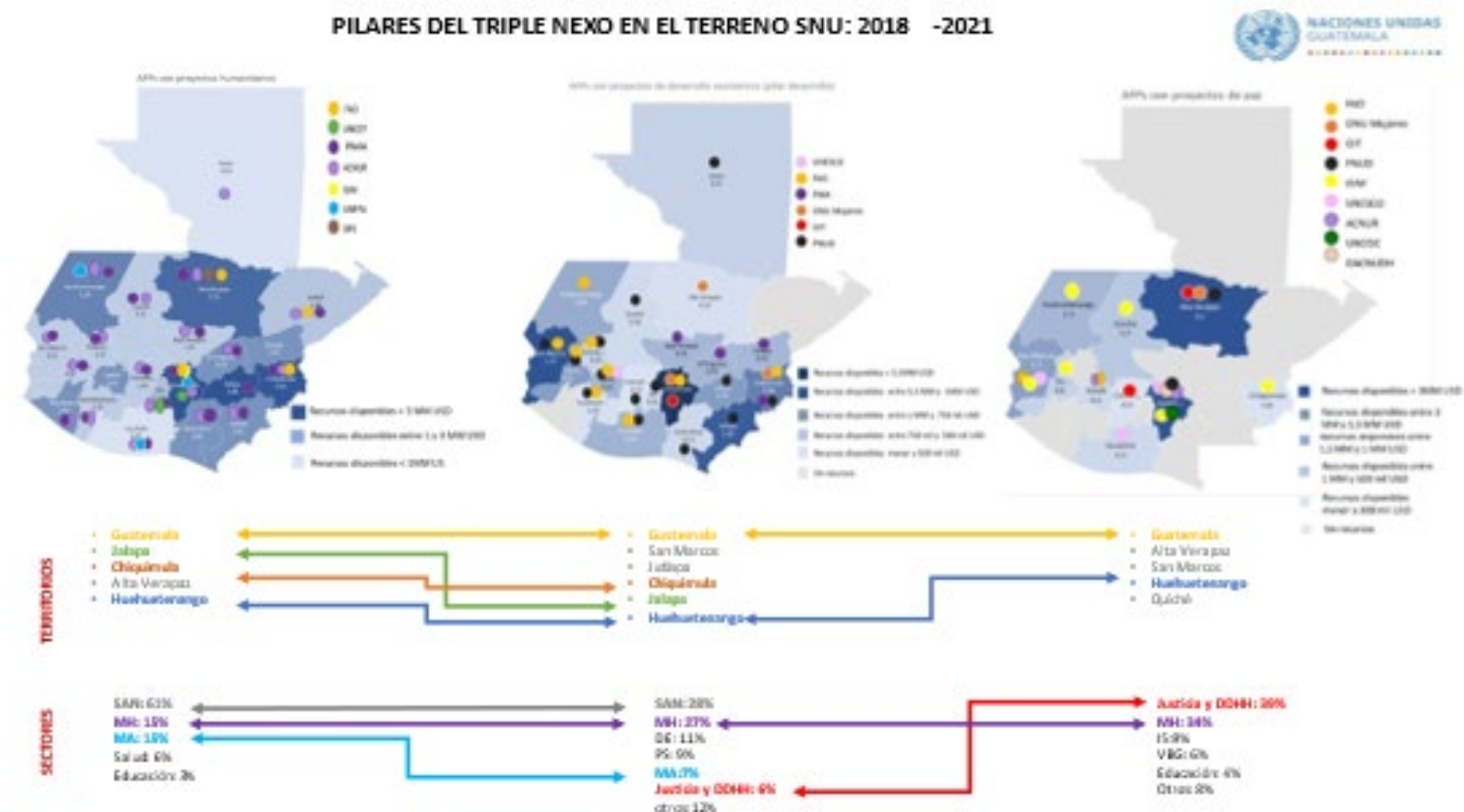

Las brigadas de atención integral implementadas por el Clúster de Nutrición del equipo humanitario, de la mano de los integrantes del subgrupo de resultados de SAN, son uno de los ejemplos exitosos del incipiente triple nexa en el terreno. Desde que comenzara esta iniciativa, tras la erupción del Volcán de Fuego en 2018 y en coordinación con el MSPAS y la SESAN, las brigadas integrales lideradas por el PMA, UNICEF y OPS/OMS han estado apoyando al país con la respuesta a varias emergencias, incluida la pandemia de COVID-19 y las tormentas tropicales. Las brigadas incluyen no solo acciones de nutrición, sino también de salud, tales como la vacunación rutinaria y vacunación contra el virus del COVID-19, así como atención a adolescentes, embarazadas y lactantes. Antes de entrar a una comunidad, las brigadas integrales de salud y nutrición coordinan con los líderes y lideresas de esta, estableciendo diálogos y consultas en paz. Tras lograr la autorización de la comunidad, las brigadas realizan evaluaciones nutricionales a niñez y mujeres para brindarles suplementación con micronutrientes y desparasitación para su desarrollo continuo durante el ciclo de vida. Asimismo, el personal de la brigada brinda consejería a la madre y/o a la familia en temas clave como las acciones de los 1,000 días (incluyendo nutrición y salud), higiene, saneamiento y agua segura, estimulación oportuna y cuidado cariñoso y sensible



NACIONES UNIDAS
GUATEMALA



ISBN: 978-9929-8229-6-2



9 789929 822962